



**Desempeño  
económico**

energía  
**incondicional**  
edeq | Grupo epm



# Desempeño económico

Tema material:  
**Solidez Financiera**

GRI 203-2

En EDEQ reconocemos que la solidez financiera es indispensable para la competitividad y permanencia de la organización. La definición de metas financieras y de crecimiento debe considerar los condicionamientos organizacionales, naturales y de mercado de los cuales depende el logro de los resultados, de esta manera la solidez financiera es la base para responder al compromiso de generar valor económico con el cual se incide de manera directa en la contribución al desarrollo humano sostenible y al incremento de valor a los grupos de interés, incluida la retribución de inversión de los dueños.<sup>1</sup>



2021 fue un año con desafíos para EDEQ y su gestión financiera, en el que destacamos:

- Nuevamente obtuvimos la calificación AAA (col) con perspectiva negativa para la deuda de largo plazo, que obedece a la existencia de vínculos operativos con EPM que llevan a igualar las calificaciones de las 2 empresas y F1+ para el corto plazo.

<sup>1</sup>Según lo definido por Grupo EPM, el tema material “solidez financiera” solo aplica a la filial EPM, este se deriva de la contingencia del Proyecto Hidroeléctrico Ituango.  
<sup>2</sup>Objetivos de Desarrollo Sostenible: 6. Agua potable y saneamiento, 7. Energías renovables, 11. Ciudades y comunidades sostenibles.

- La gestión del presupuesto dio respuesta a las necesidades para contrarrestar los efectos sociales y económicos del paro nacional y del COVID-19, logrando una gestión financiera con visión de sostenibilidad, permitiendo el cumplimiento de los indicadores financieros.
- EDEQ pagó de manera oportuna todas sus obligaciones y autorizó pronto pagos a los Contratistas que lo requerían para aliviar sus necesidades de liquidez.
- Se cumplieron los resultados financieros del Cuadro de Mando Integral - CMI, todos excedieron con respecto a la meta presupuestal con comportamiento sobresaliente:
  - La meta de ingresos se logró en 116% alcanzando la suma de \$294,551 millones.
  - El EBITDA alcanzó un nivel de cumplimiento de 136% ubicándose en \$80,717 millones.
  - La utilidad neta llegó a la suma de \$38,866 millones para un nivel de cumplimiento de 139%.

## Indicadores Financieros



Incrementar valor para grupos de interés



----- Millones de pesos -----



----- Millones de pesos -----



----- Millones de pesos -----

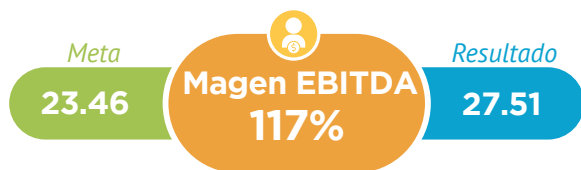

----- Porcentaje -----



----- Porcentaje -----

Así, la gestión financiera de EDEQ se enmarca en la política financiera del Grupo EPM que busca maximizar el valor de la empresa y garantizar sostenibilidad en el contexto del sano equilibrio entre lo social, económico y lo ambiental.

## Ingresos operacionales

Crecieron 14% pasando de \$258,644 millones en 2020 a \$294,551 millones en 2021, resultado de haber tenido un mayor costo unitario (5.7% por encima del año anterior) y mayores ventas de energía de 4.7%, así como por el incremento del consumo de Otros Comercializadores por la reactivación económica, variación del Índice de Precios del Productor - IPP incorporación de nuevos activos en la base regulatoria.

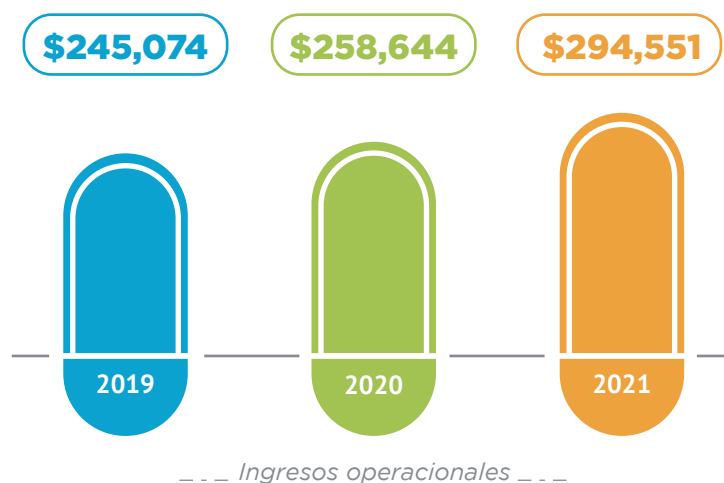

## Costos y gastos operacionales

Incrementaron 8% alcanzando un valor total de \$213,626 millones frente a \$198,520 millones del año 2020, producto de mayores compras de energía en contratos de largo plazo y en bolsa, restricciones, costos del Sistema de Transmisión Nacional - STN y Sistema de Transmisión Regional - STR y otros costos y gastos requeridos en la compañía para la operación.



## EBITDA

Creció 32% al pasar de \$61,319 millones a \$80,717 millones. Los principales factores que contribuyen al resultado son los ingresos en el mercado regulado, producto de la aplicación de la opción tarifaria registrado como estimado, mayores ventas de energía de 4.7% que representan \$9,863 y un mayor Costo Unitario - CU de 5.7%, \$11,857, adicional, mayores ingresos del Sistema de Distribución Local - SDL por mayores ventas de otros comercializadores e incorporación de nuevos activos en la base regulatoria.

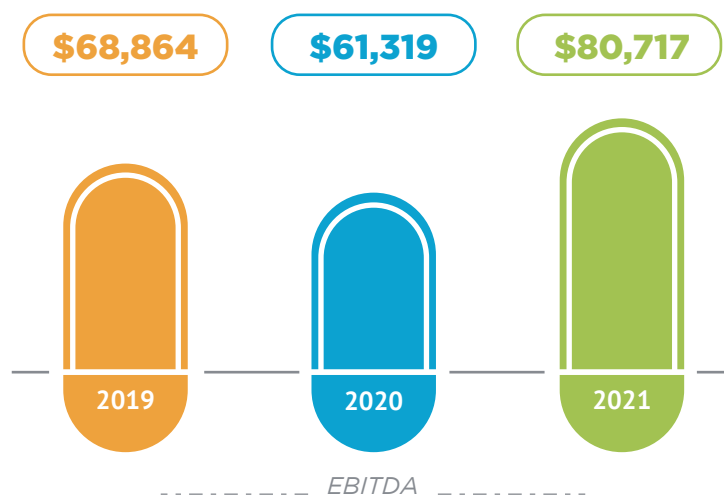

## Utilidad operacional

Se ubicó en \$65,997 millones representando un incremento de 49% con respecto al valor de \$44,332 millones alcanzado en el 2020.

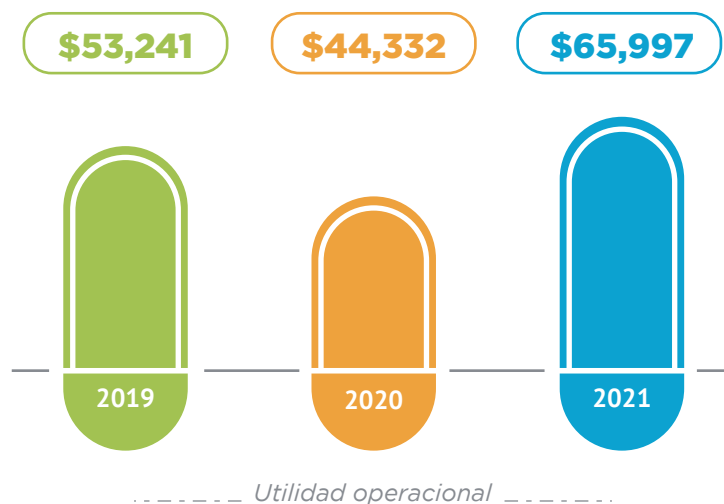

## Utilidad neta

Alcanzó la cifra de \$38,866 millones, aumento del 40% sobre el total de \$27,739 millones registrado en el año anterior.

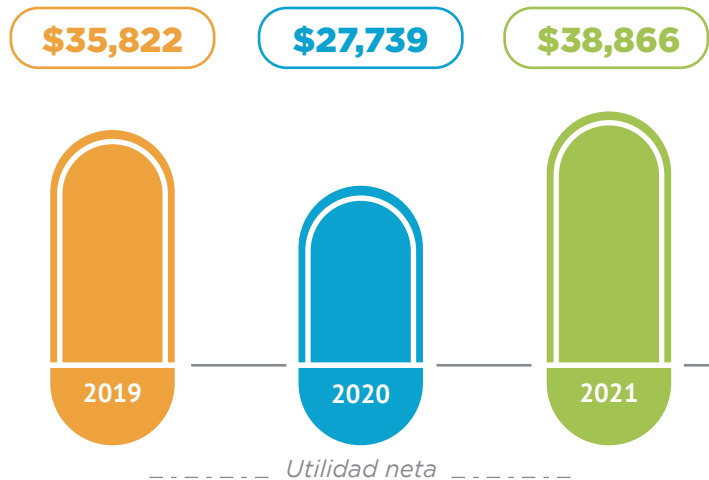

## Activos

El valor de los activos asciende a \$337,495 millones, siendo un 4% mayor que el valor de 2020, el cual alcanzó los \$325,445 millones.

En 2021 los activos incrementaron en \$12,050 que se explican principalmente por el crecimiento de la propiedad planta y equipo neto en \$12,209, el crecimiento en deudores por \$14,904 y en otros activos intangibles por \$1,376, atenuado con disminución en el disponible por \$13,864 y Activos por impuestos corrientes \$1,903.

La cartera a diciembre 2021 con respecto al cierre del año anterior pasó de \$ 26,429 a \$22,008, con una disminución de 16.73%, \$4,421, representados en los saldos financiados con 50.83%, \$3,951 y la cartera vencida con una recuperación de \$1,338, correspondiente al 25.6%.

	2019	2020	2021	Variación%
<b>Rentabilidad del activo</b>	14%	10%	12%	19%

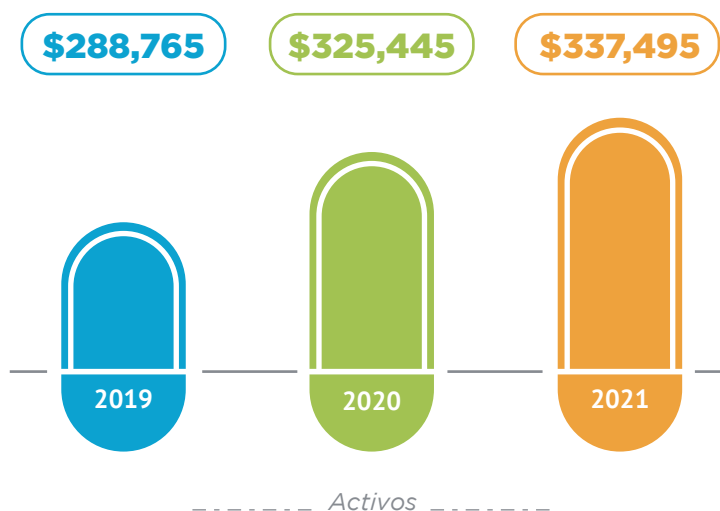

## Patrimonio

Pasó de \$165,800 millones en 2020 a \$179,687 millones en 2021 con incremento del 8%, que corresponde al resultado del ejercicio a diciembre 2021 neteado con el registro de la distribución de dividendos.

	2019	2020	2021	Variación%
<b>Rentabilidad patrimonio</b>	21%	16%	23%	47%

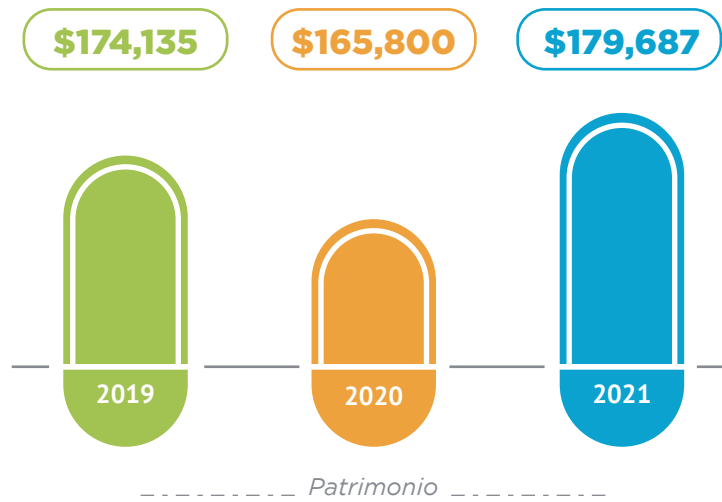

## Pasivo

Se ubicó en \$157,808 millones y disminuyó el 1% frente a la cifra registrada en el ejercicio anterior explicado principalmente en provisiones por \$2,743, beneficios a empleados por \$2,027 y otros pasivos financieros por \$2,830, atenuado con aumento en impuestos por pagar por \$6,333.

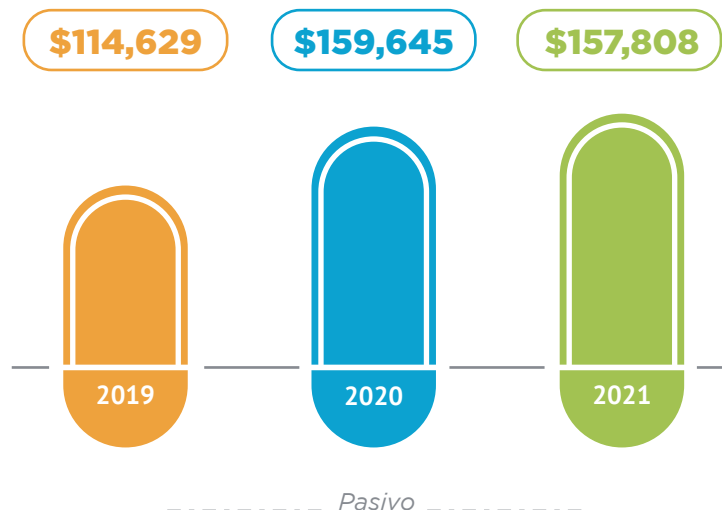

## Valor económico directo generado y distribuido<sup>3</sup>

GRI 201-1

### Valor económico directo creado - VEC

Para 2021 el Valor Económico Directo Creado - VEC se ubica en \$295,785 millones con crecimiento del 13.6% con respecto al año 2020, resultado de un mayor costo unitario (5.7% por encima del año anterior) y mayores ventas de 4.7%, sumado a mayores ingresos en el sistema distribución local por el incremento del consumo de las fronteras de otros comercializadores por la reactivación económica, variación del IPP e incorporación de nuevos activos en la base regulatoria.

### Valor económico distribuido - VED

Por su parte, el Valor Económico Distribuido - VED aumentó con respecto al 2020 en 6.7%, producto de mayores compras de energía en contratos de largo plazo y bolsa, restricciones, costos de Sistema de Transmisión Nacional - STN y Sistema de Transmisión Regional - STR.

Los **impuestos** presentan crecimiento del 34%, principalmente por la provisión del impuesto de renta por \$2,486 millones que crece en proporción al incremento en la utilidad antes de impuestos. También se presenta aumento de la tasa nominal del impuesto de renta, pasando del 30% al 35% a partir del año 2022 aprobada en la Ley 2155 de 2021 (Inversión Social) con impacto a partir de septiembre de 2021, generando mayor provisión del impuesto diferido de \$6,543 millones. Igualmente, el impuesto de industria y comercio presenta crecimiento de \$370 millones, partiendo de que su base gravable son los ingresos efectivos recibidos en el periodo. Por su lado las contribuciones a la Superintendencia de Servicios Públicos Domiciliarios - SSPD y a la Comisión de Regulación de Energía y Gas - CREG disminuyeron \$1,282 millones.

<sup>3</sup>Estos datos proporcionan indicadores básicos sobre la forma en que EDEQ ha creado valor para sus grupos de interés





## Valor económico directo generado y distribuido

----- NIF en COP millones -----

	2019	2020	2021	Variación%
<b>Valor económico directo creado (VEC)</b>	<b>249,021</b>	<b>260,444</b>	<b>295,785</b>	<b>13.6</b>
Venta de servicios	245,074	258,563	294,352	13.8
Venta de bienes		1	195	19,397.7
Otros ingresos financieros	3,948	1,799	1,234	-31.4
Utilidad en Venta de activos		80	4	-95.5
<b>Valor económico distribuido (VED)</b>	<b>225,657</b>	<b>249,444</b>	<b>266,174</b>	<b>6.7</b>
Costos operativos	143,823	161,119	175,420	8.9
Salarios y beneficios sociales para los empleados	28,583	29,861	32,149	7.7
Pagos a los proveedores de capital	30,836	36,296	28,890	-20.4
Impuestos <sup>4</sup>	22,416	22,168	29,714	34.0
<b>Valor económico retenido (VER)</b>	<b>23,364</b>	<b>10,999</b>	<b>29,611</b>	<b>169.2</b>

## Distribución de dividendos

En el 2022 se distribuyeron \$40,072 millones de dividendos correspondientes a los resultados del año 2021 donde se obtuvo un resultado neto del ejercicio de \$38,866 millones, el crecimiento se genera con base en los resultados de la compañía para dicho periodo.

En ambos periodos se incluyó la liberación de reserva del artículo 130 del Estatuto Tributario.

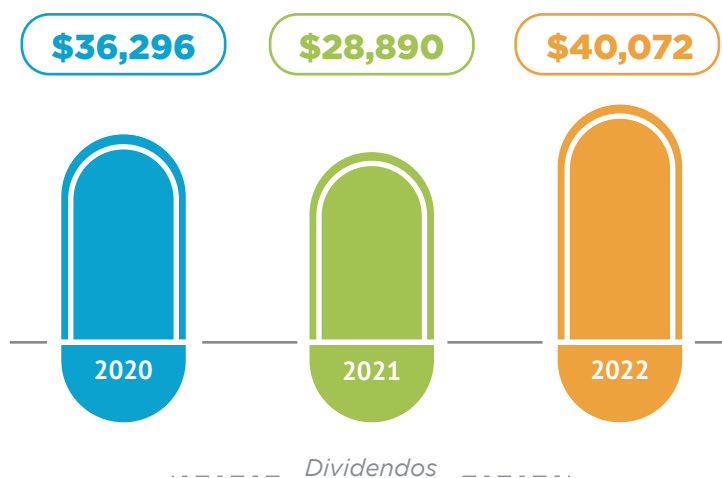

<sup>4</sup>Este dato incluye todos los impuestos más la provisión de renta

## Distribución de dividendos

----- COP millones -----

Accionistas	Participación	Recursos no gravados distribuidos 2021	Recursos no gravados distribuidos <sup>5</sup> 2022
<b>EPM E.S.P</b>	19.26%	\$5,563.21	\$7,716.43
<b>EPM Inversiones</b>	73.60%	\$21,262.70	\$29,492.35
<b>Empresas Públicas de Armenia - EPA</b>	6.67%	\$1,927.88	\$2,674.06
<b>Federación Nacional de Cafeteros</b>	0.43%	\$125.05	\$173.46
<b>Municipio de Armenia</b>	0.04%	\$11.32	\$16.70
<b>Total</b>		<b>\$28,890</b>	<b>\$40,072</b>

## Impuestos

Del total de los impuestos y contribuciones pagadas por EDEQ en 2021, el 20% corresponde a impuestos cancelados en el departamento del Quindío, que presentan un crecimiento del 3.5% con respecto al 2020. Dentro de los impuestos más significativos se encuentran el de industria y comercio, el cual incluye sobretasa bomberil, avisos y tableros, seguido por el impuesto predial.

## Impuestos

----- COP millones -----

Descripción	2019	2020	2021	Variación%
<b>Impuesto sobre vehículos</b>	\$20	\$18	\$16	-11%
<b>Estampillas</b>	\$79	\$42	\$1	-98%
<b>Impuesto predial unificado</b>	\$34	\$36	\$37	3%
<b>Impuesto de industria y comercio</b>	\$3,005	\$2,638	\$2,778	5%
<b>Tasa ocupación espacio público</b>	0	\$1	\$10	900%
<b>Contribución obra pública</b>	\$52	\$25	\$15	-40%
<b>Cancelados en Quindío</b>	<b>\$ 3,137</b>	<b>\$ 2,760</b>	<b>\$ 2,857</b>	<b>3.5%</b>

<sup>5</sup>Corresponde a lo pagado en el año 2022

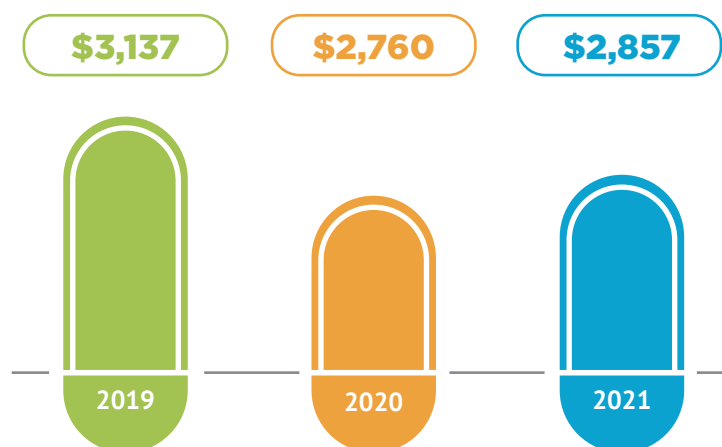

-- Impuestos cancelados en Quindío --

## Impuesto industria y comercio

### Impuestos industria y comercio

Municipios	2019	2020 <sup>6</sup>	2021	Variación%
Armenia	\$ 2,000	\$1,691	\$ 1,752	4%
La Tebaida	\$ 186	\$ 218	\$ 223	2%
Buenavista	\$ 15	\$ 11	\$ 12	9%
Calarcá	\$ 367	\$ 288	\$ 308	7%
Córdoba	\$ 16	\$ 13	\$ 15	15%
Génova	\$ 19	\$ 17	\$ 19	12%
Pijao	\$ 15	\$ 12	\$ 23	92%
Circasia	\$ 160	\$ 166	\$ 188	13%
Filandia	\$ 68	\$ 64	\$ 64	0%
Montenegro	\$ 59	\$ 59	\$ 63	7%
Quimbaya	\$ 38	\$ 40	\$ 41	3%
Salento	\$ 63	\$ 58	\$ 70	21%
<b>Total</b>	<b>\$ 3,005</b>	<b>\$ 2,638</b>	<b>\$ 2,778</b>	<b>5.3%</b>

----- COP millones

<sup>6</sup>Se realizó ajuste en las cifras reportadas en el año 2020 las cuales se encontraban trocadas entre Municipios.

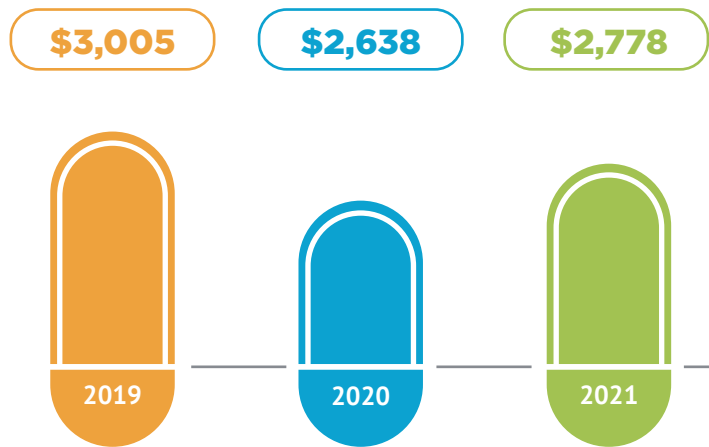

-- Impuestos industria y comercio --

### Impuestos alumbrado público

A diciembre 2021 se trasladaron \$27,620 millones del servicio de recaudo de alumbrado público, presentando un crecimiento del 8.6% con respecto a lo recaudado y trasladado en el año 2020 (\$25,439).

Desde el año 2019 EDEQ inició la ruta de modernización del sistema de alumbrado público del municipio de Buenavista que cuenta con 289 luminarias. En 2021 se instalaron en total 152 luminarias LED, se espera en el primer semestre de 2022 instalar 23 luminarias para lograr que este municipio llegue al 100% de su sistema de alumbrado público con esa tecnología. Este tipo de luminarias generan un menor consumo de energía para el municipio y mayor eficiencia lumínica, además poseen una mayor vida útil y son amigables con el medio ambiente al no tener gases nocivos como el vapor de sodio que posee las luminarias convencionales.

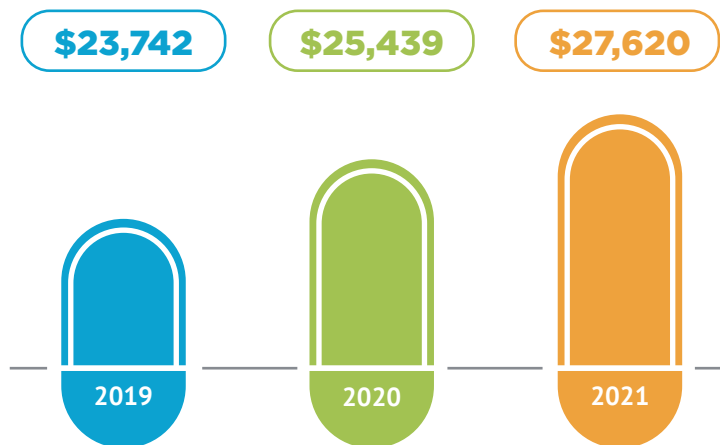

----- Recaudo alumbrado público -----

## Recaudo Alumbrado Público

----- COP millones -----

Municipio	2019	2020	2021	Operador 2021	Variación%
La Tebaida	\$ 1,063	\$ 1,177	\$ 1,284	EDEQ	9%
Buenavista	\$ 109	\$ 114	\$ 137	EDEQ	20%
Córdoba	\$ 171	\$ 186	\$ 264	EDEQ	42%
Filandia	\$ 505	\$ 479	\$ 636	EDEQ	33%
Salento	\$ 409	\$ 387	\$ 432	EDEQ	12%
Armenia	\$ 13,213	\$ 14,205	\$ 15,089	ISM S.A.	6%
Circasia	\$ 1,532	\$ 1,794	\$ 1,738	UT alumbrado público	-3%
Quimbaya	\$ 1,409	\$ 1,604	\$ 1,646	UT alumbrado público	3%
Montenegro	\$ 1,455	\$ 1,427	\$ 1,579	Electroingeniería	11%
Calarcá	\$ 3,470	\$ 3,637	\$ 4,353	EMCA	20%
Génova	\$ 206	\$ 217	\$ 230	EMCA	6%
Pijao	\$ 200	\$ 212	\$ 230	Alcaldía Pijao	9%
<b>Total</b>	<b>\$ 23,742</b>	<b>\$ 25,439</b>	<b>\$ 27,620</b>		<b>8.6%</b>

### Cobertura de las obligaciones de la organización derivadas de su plan de prestaciones

GRI 201-3

EDEQ anualmente ajusta el pasivo pensional de acuerdo con el estudio de cálculo actuarial, reconociendo así esta obligación de la empresa para con sus empleados. El aporte a Fondo de Pensiones es del 16% del Ingreso Base de Cotización - IBC, del trabajador; que se divide en un 12% que aporta el empleador y un 4% adicional que está a cargo del trabajador. El pasivo pensional reconocido al cierre del año 2021 fue de \$7,941 millones.

## Indicador inversiones en infraestructura

Perspectiva **Operaciones**

 **Optimizar el desarrollo de los proyectos**

GRI 203-1

El indicador Inversiones en Infraestructura evalúa el nivel de ejecución de las inversiones de EDEQ en Quindío. Por un lado, para garantizar el uso adecuado de los recursos operativos y financieros de la empresa, y por otro lado, para medir nuestra contribución al mejoramiento de la calidad, confiabilidad, seguridad y continuidad del servicio de energía.

Para la vigencia 2021 la ejecución de las inversiones en infraestructura fue del 98% por valor de \$21,495 millones.

Acorde a la metodología CREG 015 de 2018 tuvimos una ejecución del 87% en el plan de inversiones, donde el mejor comportamiento se evidenció en el Nivel de Tensión 4 - NT4 y la ejecución más baja se presentó en el Nivel de Tensión 2 - NT2.

El monto de la inversión de 2021 disminuyó en 15% con respecto a 2020, debido a que en ese año se ejecutaron inversiones más representativas en la reposición y modernización de las subestaciones de energía. En 2021 se realizó la ampliación de la Subestación Calarcá y la reposición de un transformador 115 kV en La Tebaida.

La subejecución en 2021 de los diferentes rubros de inversión se dio por ahorros en la contratación, desplazamiento de algunos proyectos para la siguiente vigencia, dificultades por el paro, problemas en el abastecimiento de materiales, aplazamiento de hitos por restricciones en campo, modificaciones en el cronograma y afectaciones a raíz de los efectos generados por la pandemia y el estado de emergencia.

Se destaca el comportamiento positivo en la ejecución de proyectos importantes para el mejoramiento de la calidad del servicio de energía, como la expansión, reposición y modernización de redes, la ampliación de la Subestación Sur y el aporte a la confiabilidad del análisis de pérdidas con el fin de disminuir las conexiones ilegales presentadas en algunos sectores, asegurando la calidad de vida y el bienestar de nuestros usuarios.

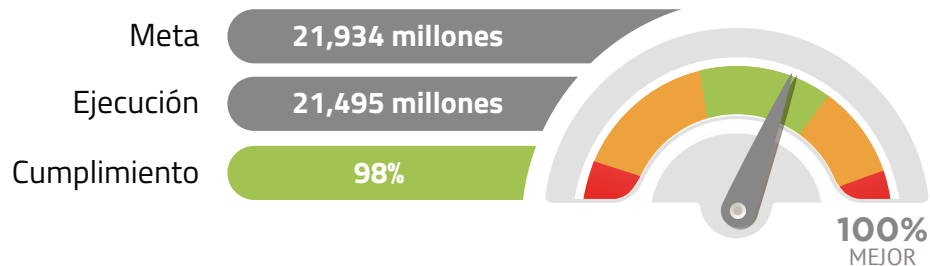

----- Inversiones en infraestructura 2021 -----

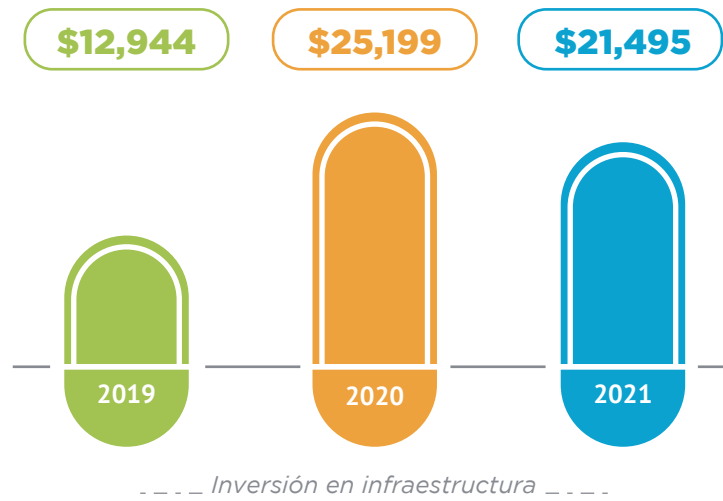

Para más información sobre el desempeño económico de EDEQ, **ver Anexo 1. Estados financieros**

